Anul XLIV. Nr. 7 — 6 Pagini — EXEMPLARUL { IN TARA 2 LEI / IN STRAINATATE 4 LEI — 6 Pagini — Duminică 10 Ianuarie 1926

ABONAMENTE
IN TARA—STRAIN.
Lei 180 | 3 luni | 360
» 350 | 6 » | 700
» 650 | 12 » | 1300

FONDATOR: LUIGI CAZZAVILLAN

UNIVERSUL

CELE DIN URMĂ STIRI DIN LUMEA INTREAGĂ
TELEGRAFICE şi TELEFONICE

Redacţia şi Administraţia: Bucureşti, str. Brezoianu, 11

TELEFON: Direcţia 13/72—64/64 — Administraţia 13/71 — Secretariatul de redacţie 56/43 — Redacţia: Coresp. cu provincia 2/98—35/31

ABONAMENTE la „VEGELIA" „Universul Literar" „Ziarul Călător." Câte 210 lei în ţară 420 lei în Străin. pe an

DIRECTOR: STELIAN POPESCU

Un suflet eroic, nebănuit...

Un om de ştiinţă, — un om de laborator, pentru care participarea într'o grupare politică n'are o însemnătate mai mare decât aceea a unei simple întâmplări, — a făcut una din cele mai frumoase experienţe în domeniul social, în ţara noastră.

In unul din numerele anterioare ale ziarului nostru, ne-am ocupat, în linii cu desăvârşire generale, de opera în adevăr impresionantă realizată prin întemeerea instituţiilor cărora li s'a zis „Athenee populare". Acţiunea aceasta, cunoscută marelui public deocamdată fragmentar şi necomplet, merită cu prisosinţă onoarea unei reveniri asupra ei şi a unei sublinieri, ca o manifestare din cele mai serioase şi mai îmbucurătoare.

Opera de ridicare a masselor către o viaţă mai înaltă, a fost şi rămâne unul din nobilele postulate ale generaţiei noastre. Toate programele democratice au înscrisă această preocupare pe steagul lor şi formularea ei, în public, se aude poate mai des decât s'ar cuveni pe bună dreptate... Pentrucă, nici o noţiune nu se pretează mai ieftin şi mai uşor la demagogia care urmăreşte doar valorificarea vorbitorului, niciun element nu stă mai direct la îndemâna oratorului de răspântii, care n'are nimic de scos din sufletul lui.

Discret, ca în toate operele serioase, fără surle şi fără trâmbiţe, cu decenţa şi rezerva obligatorii peste tot unde se porneşte o acţiune serioasă, populaţia Capitalei noastre, — şi e caracteristic că e vorba mai ales de cea mărginaşe — a fost condusă pe un drum îngăduind să se înregistreze, depe acum, surprinzătoare rezultate pozitive.

*

O populaţie de mahalale depărtate, despre care „cei din centru" ştiau, — nu fără dreptate, — doar că poartă bâtă şi uneori şi cuţit, a dovedit un suflet preţios şi maleabil, atunci când o minte înţelegătoare a venit în mijlocul ei şi, cu mână sigură, a ştiut s'o conducă.

Astăzi, în mahalalele depărtate, — unde cârciuma era singur loc de adunare Duminica şi sărbătoarea, şi unde, trebue s'o recunoaştem, mizeria morală trona în cele mai întristătoare forme, — astăzi se ridică un suflet eroic şi capabil de o înălţime care nu i se bănuia.

In nu mai puţin de 29 de colţuri, populaţia mărginaşe pe care ne-am deprins s'o judecăm atât de dubios, — atunci când n'am judecat-o de-adreptul rău, — se adună în impresionante clădiri-model durate din sufletul şi în bună parte cu banii ei, ascultând o serie de oameni cari vin să-i vorbească şi să-i lumineze mintea. Aceeaş populaţie mărginaşe a ridicat, cu avânt şi cu dragoste, nu mai puţin de 16 şcoli-model, luminoase, încăpătoare, fiecare în parte putând sta alături de şcolile de tip-modern ale Apusului.

Toate, ridicate cu bani pe cari oamenii i-au adunat mână dela mână, şi cu ajutorul dat, în proporţie egală, de comună.

Şi, alături de instituţiile de cultură generală, alături de şcolile cari cuprind clase pentru cursuri de copii, clase pentru cursul primar, băi şi uneori şi cantină şi locuinţă pentru profesori, se dezvoltă grija pentru biserică. Toată această luminată şi generoasă operă este grefată pe ideea morală, pe temelia credinţii creştine. Catedrala, în construcţie, dela Colintina, este un adevărat monument, la propriu şi la figurat.

Să înregistrăm, cu via satisfacţiune pe care în mod legitim o chiamă, — un asemenea fericit rezultat, desigur necunoscut până azi marei mulţimi a cititorilor. Şi, aducând emoţionatul şi îndeajuns meritatul nostru omagiu, sufletului popular al modestelor mahalale, ridicat la înălţimi nebănuite, să ne împlinim datoria de a înscrie, lângă o atare operă, numele profesorului universitar Mihail Berceanu. Niciodată, comuna Bucureşti n'a împărţit cu mai mult folos fondurile destinate activităţii culturale şi n'a patronat o acţiune cu perspective mai sănătoase şi mai fericite.

Atheneele populare, şcolile model şi bisericile, şi mai ales sufletul minunat deşteptat pentru clădirea lor, alcătuiesc o realitate de care nu se mai poate să nu se ţină seamă.

M. NEGRU

MOZAICURI

MULT E DULCE ŞI FRUMOASA... „Publicaţiune! Se aduce la cunoştinţa publica terenul cu gropila podul ţiganilor lângă grădina bis. gr. or. este destinat din partea primăriei comunală ca DEPOZIT unde să se descarce orice fel de resturi netrevnice, pământ scoartă cte, afară de coceni şi păieturi, fie care proprietar precum şi posesorii de fabrici şi mori sunt obligaţi sub pedeapsă legală ca ori ce descărcături de felul susnumit se le depună la acel Depozit. AGNITA LA 11 DECEMVRIE 1924. Primăria comunală"

Prinţul de Galles se căsătoreşte?

Clişeul de faţă reprezintă pe principesa Astrid, nepoata regelui Suediei, principesă despre care unele cercuri iniţiate spun că e vorba să fie cerută în căsătorie de principele moştenitor al Marei Britanii.

După alţii, viitorul soţ al principesei Astrid ar fi principele Henric, al treilea fiu al regelui Angliei. Ceeace se dă ca sigur, deocamdată, e faptul că nepoata regelui Suediei va face o vizită Curţii engleze, la începutul verii viitoare, când doliul Curţii se va fi sfârşit.

Se fac pregătiri pentru găzduirea principesei în palatul Buckinkham, împreună cu familia regală a Angliei.

Principesa Astrida are vârsta de 20 ani. Despre ea se dă un amănunt, de care e foarte mândră: e o foarte bună gospodină şi se interesează cu plăcere şi cu pricepere de tot ce priveşte viaţa casnică.

INSEMNARILE MELE

La lucru

In sfârşit, vacanţa aşa de plină de întâmplări mari, care au avut ecouri şi au împins la unele brusce situaţii, s'a sfârşit.

Acum, după vacanţă, începe, toţi trebuie să înceapă munca. După valul de urări, de dorurt volubil expriamte, potrivit convenţelor, mai mult ori mai puţin respectate, mai mult ori mai puţin maşinal sincere, munca ar trebui să se desfăşoare cu rânduială, stăruinţă şi entuziasm. Ca atâtea urări să se împlinească, e firesc să se aştepte desfăşurări de sforţări, cari să corespundă pornirilor de generoase stări mai bune. E înainte timpul, până la 31 Decembrie, când se vor repeta urările. Şi acesta e cel mai mare avantaj, ca să ne hotărim la muncă, la analiză, la scuturarea de uşurinţele de socoti, că tot ce-am făcut e definitiv, la îndreptările necesare din zi în zi.

Nu-i vorba de a fixa programe şi a indica reţete, încorsetările în programe sunt cu atât mai seci, cu cât sunt mai lapidare, — ci de silinţa de a cerceta mereu şi a fi convinşi că fiecare clipă de strădanie aduce, trebuie să aducă o îmbunătăţire.

C. Cro.

Falsificările de bacnote din Ungaria

RECHEMAREA DELA PARIS A MINISTRULUI UNGARIEI

Paris, 7 (Rador).—*„Quotidien" afirmă din sursă absolut sigură, că ministrul Ungariei la Paris a plecat la Budapesta. Plecarea este în legătură cu afacerea bancnotelor false.*

AFACERE SENSAŢIONALA FARA PRECEDENT

Belgrad, 7 (Rador). — Comentând scandalul falsificării de bancnote franceze şi iugoslave, ziarul „Obzor" din Zagreb scrie:

„Ungaria s'a înfăţişat lumei printr'o afacere senzaţională fără precedent în istoria raporturilor internaţionale. Nobilimea ungară, care are pretenţii de a rivaliza cu aristrocraţia engleză, după ce a falsificat statisticile în timpul dublei monarchii, se dedă acum falsificărilor de bani. Slovacii, românii, sârbii şi croaţii, altă dată sub dominaţia lor, au astăzi state naţionale. Propaganda ungară, folosindu-se de făgăduelile cele mai ispititoare, este în neputinţă de a trezi în ei nostalgia trecutului. Iată de ce, „Ungurii cari se deşteaptă" au recurs la falsificarea şi sabotarea monedelor acestor popoare, procurându-şi totodată fondurile necesare scopurilor ce urmăresc. Franţa fiind alături de Mica Înţelegere, ungurii patrioţi au falsificat pentru aceleaşi scopuri şi franci francezi".

MINISTRUL UNGARIEI LA HAGA IMPLICAT

Berlin, 7. — Ministrul Ungariei la Haga, baronul Forster, a fost rechemat. Se afirmă că rechemarea e în legătură cu afacerea falsificărei de bani din Budapesta.

Se afirmă de asemenea că guvernul francez va pretinde să-i se ramburseze 20 de milioane franci falsificaţi în Ungaria.

ALTE ARESTARI

Budapesta, 7 (Rador). — **Poliţia a mai arestat încă trei persoane în legătură cu afacerea falsificării bancnotelor franceze.**

Intre arestaţi se află şi un funcţionar dela Institutul cartografic, numit Gero.

Acesta a declarat la poliţie, că prinţul Windischgraetz i-ar fi spus, că banii falsificaţi vor servi pentru un scop patriotic. Gero a primit numai din cauza aceasta să se instaleze în pivniţele Institutului cartografic în vederea falsificărilor. Gero a numit totodată persoanele cărora le-a vândut maşinile de falsificat.

Prin mijlocirea persoanelor, astfel identificate, poliţia a reuşit să găsească maşinile şi clişeele. Cercetările continuă în vederea stabilirei dacă şi alţi funcţionari tehnici ar fi participat la falsificare.

Alt arestat, Andor Andre, a mărturisit, că a încercat să pună în circulaţie bilete false, dar misiunea sa îşi pierduse rostul în urma însărcinărei lui Iancovici cu această misiune.

In baza declaraţiunilor făcute de Andor, se speră că se vor putea confisca eventualele stocuri de bancnote false ce s'ar mai găsi la Budapesta.

nuri criminale contra păcii Europei.

Ungaria este tixită de falsificatori, patronaţi de conducătorii guvernamentali.

Este necesar ca Europa să aplice o lecţie Ungariei, în interesul liniştei celorlalte state.

CINE ESTE NADOSSY?

Budapesta, 8. — Arestarea şefului poliţiei Nadossy, este unul dintre cele mai importante evenimente politice din ultimii ani. Opinia publică străină, nici nu are idee de importanţa poziţiei ce a acupat-o Nadossy în viaţa publică a Ungariei.

Nadossy a fost şeful vizibil al acelui guvern ocult, care stăpâneşte Ungaria de cinci ani, reuşind adeseori să se ridice deasupra puterii legale.

Lupta împotriva radicalismului din dreapta avea soarta de izbândă, câtă vreme administraţia poliţiei se afla în mâinele lui Nadossy, care forma o barieră între purtătorul puterii statului şi guvernul legal.

Toate organizaţiile iredentiste se bucurau de protecţia atot puternicului Nadossy. Nimeni nu îndrăsnea să se atingă de şeful poliţiei, care era mai puternic ca partidul, mai puternic ca majoritatea şi care avea mai multă influenţă ca guvernul.

PE URMELE UNOR COMPLICI IN ARDEAL

Cluj, 8 Ian.

Siguranţa locală a fost încunoştiinţată că mulţi inşi implicaţi în fraudele de bancnote din Budapesta s'ar afla în Transilvania.

In urma acestei ştiri siguranţa şi poliţia au început cercetările, aflându-se chiar pe urmele complicilor fraudatorilor.

—00:00—

Cum s'au procurat clişeele şi hârtia

Budapesta, 8 (Rador). — Se anunţă oficial: Cercetările în afacerea bancnotelor false progresează favorabil. Geroe, funcţionar la Institutul cartografic, arestat eri, a mărturisit aseară că clişeele şi hârtia necesară pentru biletele falsificate au fost procurate de Ufrag, supraveghetor la Institutul cartografic al armatei şi alţi doi mecanici şi maşinişti dela acelaş Institut, Geroe a mărturisit că maşina care servea la fabricarea hârtiei a fost sfărâmată şi vândută astfel unui negustor de fierărie. Poliţia a găsit pe acest negustor şi a confiscat maşina. Deasemenea au fost găsite şi clişeele care au servit falsificatorilor. Geroe a declarat că s'au falsificat 25.000 bilete a câte 1000 franci francezi din care unele nereuşite. Biletele fabricate erau ridicate de Windischgraetz din pivniţele Institutului cartografic. Poliţia a arestat pe asociaţii lui Geroe.

REGENTUL A FOST INFORMAT

Budapesta, 8 (Rador). Un comunicat oficial anunţă că întrucât investigaţiunile în afacerea biletelor false au dus eri la rezultate decisive, contele Bethlen, preşedintele consiliului, s'a prezentat în audienţă la regentul Horthy, căruia i-a prezentat un raport asupra stadiului actual al cercetărilor. Regentul a luat cunoştinţă cu deplină satisfacţie de darea de seamă a preşedintelui consiliului şi şi-a exprimat speranţa că în interesul ţării cercetările autorităţilor vor avea un succes complet şi apropiat.

O SCRISOARE A LUI ALBRECHT

Budapesta, 8 (Rador). — Arhiducele Albrecht a renunţat la demnitatea de guvernator al Asociaţiunilor Sociale, pe care o primise de puţin timp. Intr'o scrisoare adresată preşedintelui Instituţiei, arhiducele declară că a citit cu surprindere în ziare numele prezidentului girant al acestei organizaţii amestecat în afacerea bancnotelor false, care păgubeşte imens intereselor şi reputaţiei ţării. Deşi este convins că Asociaţia nu e compromisă în această regretabilă afacere, renunţă totuş la demnitatea de guvernator.

Se pregătea o lovitură de stat

Praga, 8. — Ziarul „A Reggel" din Bratislava e informat, din Ungaria, că ungurii urmăreau prin fabricarea monetelor false în statele vecine să, favorizeze o lovitură de stat cu Albrecht.

Planul în această privinţă ar fi fost alcătuit în amănunţime, se formulase chiar jurământul pe care să-l depună Albrecht ca rege. Se convenise ca Horty să predea puterea şi despre aceasta ar fi ştiut şi Bethlen.

Ştirea aceasta e pusă în legătură cu falşificatorii de monete, întrucât cei mai mulţi dintre cei implicaţi în chestiunea falsificator fac parte din societatea iredentistă.

*

In publicul din Budapesta nu se face nici un secret în privinţa citării numelor miniştrilor Racovski şi Klebelsberg, cari erau amănunţit informaţi asupra pregătirilor loviturei de Stat.

Aproape întreaga societate, aristocrată maghiară" organizată în „Societatea sângelui" se pronunţase în favoarea lui Albrecht.

LEGATURI CU MONARHIŞTII GERMANI

Comisarul Ligii Naţiunilor, Smith, exercita un control în sensul ca fascismul să poată primi ajutoare dela stat.

Lovitura de stat era pe punctul să se realizeze.

Iridentiştii maghiari erau în strânse legături cu cercurile similare din München şi Berlin, prin intermediul ministrului Klebelsberg, care promisese chiar restituirea Burgenlandului, în schimbul ajutorului monarhiştilor germani.

Se cere intervenţia Ligii Naţiunilor

In legătură cu cele descoperite în Ungaria, presa cehoslovacă insistă asupra nec unei intervenţii a Ligii Naţiunilor în Ungaria.

„Warodny Listy" scrie că dela război încoace, Ungaria este focarul unor intrigi şi uneltiri împotriva tratatelor de pace şi suveranităţii statelor vecine.

Intervenţia internaţională apare inevitabilă, căci această acţiune subversivă de subminare pe toate terenurile, trebue lichidată. Numai astfel se poate stinge focarul tuturor turburărilor şi uneltirilor meschine din centrul Europei.

Suveranitatea Ungariei nu este aşa necesară Europei, însă neutralizarea Ungariei este indispensabilă.

„Prager Presse" scrie: „Când un şef al ordinei şi siguranţei, ministru de război, conţi şi principi sunt amestecaţi într'o astfel de afacere murdară, când instituţiunile de stat sunt direct complice în operaţia subversivă în străinătate.

Apărarea propriilor lor interese dă un drept statelor vecine, să ia cele mai severe măsuri. E nevoe să fie doborâţi protectorii falsificatorilor, cei cari trag sforile.

Jos măştile!".

„Ceske Slovo" insistă asupra necesităţii unor intervenţii a Ligii Naţiunilor, căci Ungaria este ţara violenţelor, care se ocupă cu pla-

Şedinţa consiliului sanitar superior

— Modificarea legii sanitare —

Chestiunea declarării şi izolării tuberculoşilor

Consiliul sanitar superior a fost convocat ieri dim., la ministerul sănătăţii publice spre a lua în discuţiune, modificările aduse legii sanitare.

Consiliul a fost prezidat de d. ministru N. N. Săveanu, asistat de d. profesor dr. Titu Gane, secretarul general.

Dintre membrii consiliului superior sanitar, au luat parte: d-nii prof. d-ri C. Daniel, Al. Obregea, Mezincescu, Manicatide, Minovici, Proca, Manolescu, I. Cantacuzino, general dr. Vicol, inspector general balneo-climatic, dr. Kaminsky, directorul general al serv. sanitar, dr. C. Pastia, dr. C. Popp, directorul higienei şi medicinei preventive, Pretorian, directorul general al contenciosului.

Consiliul a luat în discuţiune proiectul de lege, depus la Senat şi privitor la modificările legii sanitare.

Intre acele modificări, figurează desfiinţarea actualelor direcţiuni sanitare şi înlocuirea lor prin 11 inspectorate sanitare, având fiecare o zonă de activitate şi o reşedinţă fixă.

Atribuţiunile medicului primar de judeţ au fost deasemeni modificate.

Modificările mai importante din legea sanitară sunt acelea privitoare la profilaxia tuberculozei şi cuprinse în art. 56 din lege, care va fi radical modificat.

Consiliul a admis în principiu ca bolnavii de tuberculoză, în faza contagioasă, să fie declaraţi, de către medicii curanţi, autorităţilor sanitare locale, spre a fi izolaţi, fie la domiciliu, dacă se poate, iar ceilalţi în spitalele sau în sanatoriile de tuberculoşi.

Bolnavii cu stare vor fi internaţi pe socoteala lor sau a familiei lor, iar cei lipsiţi de mijloace în comptul comunelor, judeţelor şi instituţiunile de care depind.

De asemeni vor fi modificate articolul XXI (art. 72) din legea sănitară, privitor la instituţiunile balneo-climatice şi art. 114—139 privitoare la farmacii, industria şi comerţul cu medicamente.

Şedinţa s'a ridicat la orele 1 d. a.

Discuţiunile vor continua şi astăzi dimineaţă.

Un incendiu la Casa şcoalelor

Au ars birourile fondurilor particulare şi comisiei de control

Vineri, la orele 5 dim., un mare incendiu a isbucnit la etajul I al palatului Casei şcoalelor, din str. general Berthelot.

D-ra Spirescu, dela laboratorul, — instalat în această clădire, — locuieşte în două camere cu părinţii ei, şi s'a trezit brusc din somn, din cauza fumului, ce pătrunsese în dormitor.

Deschizând uşa, un nor gros de fum înecător a izbit-o în faţă.

Dând alarma, un domn de peste drum a anunţat telefonic pompierii.

Postul Central de pompieri sosind la faţa locului, a intervenit în grabă şi energic, ceeace a dus la limitarea proporţiilor nenorocirii.

Din cauza fumului, operaţiunile au fost mult îngreunate. Pericolul mare era ca focul să nu se întindă la laboratorul de chimie, unde se aflau numeroase materii inflamabile. In acest caz, un dezastru ar fi fost inevitabil.

*

Curând după semnalarea incendiului, în afară de foarte numeroşi funcţionari ai Casei şcoalelor şi ministerelor cultelor şi artelor şi instrucţiei publice, au venit la faţa locului d-nii dr. C. Angelescu, ministrul instrucţiei publice, Al. Lapedatu, ministrul artelor, Tătărăscu, subsecretar de Stat, general Munteanu, secretar general la războiu, Ispir, secretar general la culte, gen. Nicoleanu, prefectul poliţiei Capitalei, Alesseanu, directorul general al Casei şcoalelor, Dobrescu, prim-procuror, Niculescu-Bolintin, jude-instructor, Răşcanu, procuror, etc.

Intre timp, pompierii au spart geamurile, provocând curent astfel că fumul s'a retras.

Pătrunzând înăuntru, pompierii au pus aparatele în funcţiune, inundând cu torente de apă, cele trei camere, în cari focul ardea cu furie.

Au putut fi salvate mai multe dulapuri cu acte.

După o muncă de patru ore, focul a fost stins complet.

CE A ARS. ANCHETA

Au ars complet mobilierul şi numeroase acte şi dosare din cele trei camere, în cari se aflau instalate birourile fondurilor particulare, a donaţiilor, fundaţiilor şi contabilitatea.

Reprezentanţii parchetului, poliţiei şi ministerului instrucţiunei au făcut, pe loc, o anchetă sumară.

S'a stabilit în primul moment, că două zile mai înainte, Miercuri şi Joi, nimeni n'a venit la servicii, fiindcă a fost sărbătoare. Prin urmare, pricinele focului nu s'au putut produce decât dimineaţa, înainte de orele 7. De circuit electric, — nu poate fi vorba, fiindcă, în tot palatul, lumina a fost închisă. Pare exclus, de asemeni, ca un defect al caloriferului să fi putut pricinui focul la al doilea etaj de peste subsolul unde sunt instalate cazanele.

Rămăsese să se cerceteze, dacă nu cumva vreun servitor, care Vineri dimineaţa a făcut curăţenie în biurouri, n'a aruncat ţigară, ori chibrit aprins, pe hârtii.

FILME

— Allô!... Poţi să vii până la mine?

— Cu plăcere.

— Am poftit şi pe vecinul.

— Chestie gravă?

— Depinde de rezultat.

Cei doi negustori ascultă expunerea colegului.

— Asta e situaţia... La trei biserici din cartierul nostru, sunt numai doisprezece enoriaşi români... De aceea nu e mai nimeni la slujbă şi locaşurile sfinte se ruinează... A noastră a avut avere; ştiţi ce chirii lua; dar casele i s'au expropriat ca să se clădească instituţia de alături; azi nu mai are nimic... Aţi văzut cum cade tencuiala... E o jale.

A doua zi, porniră în cartier cu o listă de subscripţie. In frunte se înscrise fiecare cu câte o sumă, destul de însemnată faţă de posibilităţile lor.

— Domnul director general este aici?

— Poftiţi.

— Domnule director, starea bisericii de peste drum e de plâns... Vă rugăm să contribuiţi şi dv. cu ceva, din partea autorităţii pe care o conduceţi.

— Iată cinci sute de lei.

— Dacă ne permiteţi o observaţiune... Instituţia aceasta este unul din cele mai însemnate aşezăminte ale statului... Aveţi câteva sute de funcţionari... La fiecare zi'ntâi, preotul vizitează toate biurourile... Dacă de aici nu obţinem mai mult, ce putem aştepta din alte părţi?... Biserica aba se mai ţine pe picioare...

Directorul general li-aruncă peste ochelari o privire care spune: Dacă nu vă mulţumiţi, vi-i iau şi p'ăştia!

Oamenii salută, pleacă şi intră alături, la una din cele mai mari bănci, cu titulatură lungă, cu sute de mii de lei tantieme pentru fiecare din membrii consiliului de administraţie, dintre cari unii nu ştiu bine pe ce stradă îi este sediul.

— Ce-i asta?

— O listă de subscripţie.

— Uf!... Toată ziua numai cerşetorii!...

— Pentru biserică.

— Ce v'a venit să v'apucaţi de lucruri d'astea? exclamă nedumerit şi plictisit cel plătit cu milioane, şi ia lista.

Pe semne că un sentiment de pudoare licăreşte în ultimul moment: nu semnează nici cu numele său, nici cu al băncii. Trece un X în dreptul unei sume mărunte.

Uşa se deschide.

— Domnule director, vă rog să dispuneţi să mi se ordonanţeze cei cinci mii de lei, pentru biografia dv. publicată în foaia noastră săptămânală: „Oglinda îmbuibaţilor".

Un deget hotărît apasă pe buton, soneria ţârâe şi uşierul conduce la cassă pe tânărul cu ghiozdan.

Cei trei negustori îşi continuă colindul, gândindu-se amărâţi, cât de greu trăesc cele trei biserici cu 12 enoriaşi şi cum îşi susţin locaşurile lor sacre ceilalţi de alte culte, din acelaşi cartier.

Don José.

O declaraţie a fostului principe moştenitor

„Daily Express" scrie că trimisa sa specială, d-na Drummond Hay, rugând pe fostul principe Carol să-i dea un interview cu privire la cele publicate în presa străină, a primit următoarea scrisoare:

—„Tot ce pot să vă spun, este că amănuntele publicate de ziare sunt absolut false, şi nu pot să le socotesc altfel decât ca o propagandă infamă în contra familiei mele şi în contra mea. Nu doresc să fac nici o declaraţie în această privinţă. Ar fi desigur mai bine să se isprăvească cu toată această propagandă fantastică pentru că nu este demnă de nişte ziare serioase".

—o x:: x o—

Adevăratul atentator contra preşedintelui Poloniei

Varşovia 7. — Studentul Stanislas Steiger, care fusese acuzat că a atentat la viaţa preşedintelui şi apoi achitat, a primit o scrisoare din partea unui student ukrainian din Berlin, Olszansky, în care acesta declară că el e vinovatul în atentatul încercat contra preşedintelui Woiciechowski şi regretă, că Steiger a avut de suferit atât de mult în urma acestei fapte a sale.

Chestiunea calendarului în Basarabia

Sf. Sinod a trimis ministerului instrucţiunii o adresă, în legătură cu chestiunea aplicării noului calendar în Basarabia.

In această adresă se spune că problema calendarului în Basarabia „a luat aspectul unei chestiuni social-politice, prin amestecul şi propaganda diferiţilor agenţi protivnici unităţii poporului român, sau a politicianilor fără scrupul".

Sf. Sinod cere ministerului instrucţiunii să intervie pe lângă autorităţile şcolare din Basarabia să dea tot sprijinul pentru luminarea poporului în privinţa calendarului îndreptat.

I. P. S Patriarh propune să se ia următoarele măsuri:

Toate şcolile cu elevi ortodoxi să meargă în corpore la biserică, conduşi de învăţători sau profesori, în zilele de sărbători, după calendarul îndreptat.

Învăţătorii şi profesorii să caute să lămurească mulţimea prin conferinţe, serbări şi cercurile culturale.

In şcoli să se facă lecţii speciale privitoare la această chestiune şi să se evite orice echivoc din partea şcolii relativ la calendar.

—o x:: x o—

Cardinalul Mercier grav bolnav

Bruxelles, 7 (Rador). — *Din Malines se anunţă, că starea cardinalului Mercier s'ar fi agravat. Anturajul cardinalului manifestă multă îngrijorare.*

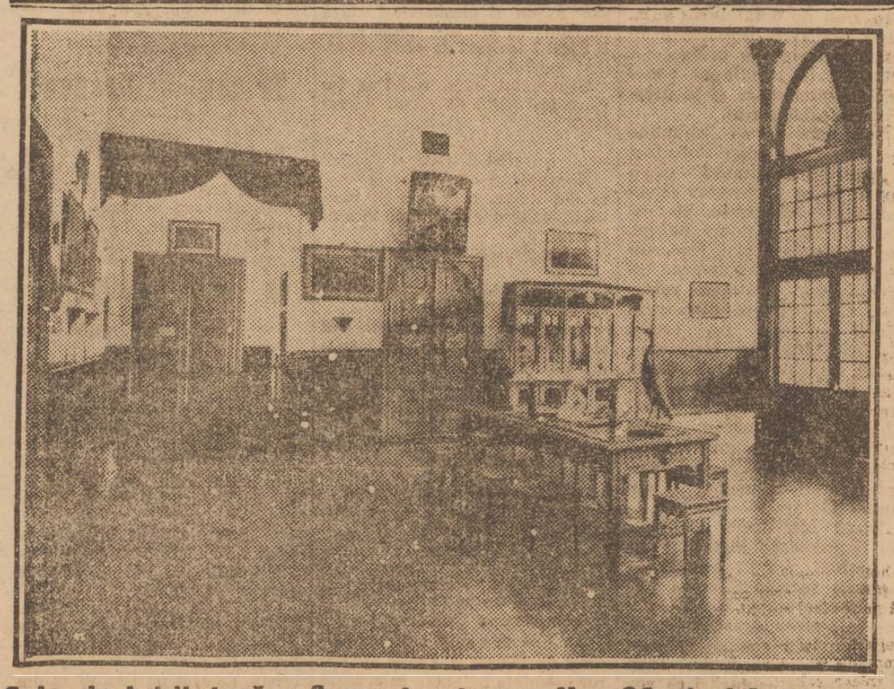

Sala de bibliotecă a Şcoalei primare No. 32 de băeţi, unde e şi Ateneul popular obor „Dr. C. Angelescu"